Pôle Métropolitain de l'Artois
Réinventons-nous

BÉTHUNE - BRUAY
HÉNIN - CARVIN
LENS - LIÉVIN

RAPPORT D'ACTIVITÉ 2022

La Chaîne des parcs : le parc des Iles à Drocourt - Crédit PMA / Photo JM André

DÉCOUVREZ LES ATOUTS ET OPPORTUNITÉS DU TERRITOIRE SUR INVESTINARTOIS.FR

Communauté d'Agglomération Béthune-Bruay Artois Lys Romane

AGGLO HÉNIN-CARVIN

Communauté d'Agglomération Lens-Liévin

62 Pas-de-Calais Mon Département

7e
agglomération française

650 000
habitants
soit 10% de la population des Hauts-de-France

2018
Le Pôle Métropolitain de l'Artois
reconnu territoire démonstrateur Rev3
par la Région Hauts-de-France

110
zones d'activités économiques et industrielles

Chaîne des parcs
4 200
hectares de parcs
reliés par 420 km
de voies vertes : unique en Europe

33 200
entreprises
et **130 000**
emplois privés

ÉDITO

2022 aura été l'année d'une formidable accélération pour le développement et l'attractivité de notre territoire métropolitain de l'Artois. Si je ne devais retenir que 2 faits majeurs, je citerais le cap du 5 millionième visiteur dépassé par le Louvre-Lens et la construction de la gigafactory ACC, marquant la naissance de la Vallée de l'Électromobilité.

Le premier est emblématique des 10 dernières années pour le territoire, le second trace la perspective des 10 prochaines... Ils sont par ailleurs l'illustration, avec la Chaîne des parcs, de notre nouvel élan et de notre formidable dynamique collective, associant mondes économique, culturel, associatif, sportif, académique et les nouvelles générations pour co-construire la trajectoire du territoire.

Cette année 2022 aura également été celle de notre transformation, avec l'intégration de l'association Euralens au sein du Pôle Métropolitain de l'Artois. Jouer collectif, capitaliser ensemble sur notre positionnement de pionner de l'éco-transition en région Hauts-de-France, générer un impact positif et durable pour toutes nos parties prenantes : c'est la mission de notre nouvelle promesse "INVEST IN ARTOIS", derrière laquelle tout un territoire se fédère pour grandir et prendre en main son avenir.

Alain Bavay
Président du Pôle Métropolitain de l'Artois

Vue sur la Base 11/19 de Loos en Gohelle

FAITS MARQUANTS 2022

FRANCE22

La venue **des ministres européens** sur le territoire le 1er février 2022 **et du Président de la République** le 11 avril 2022.

Le double anniversaire des 10 ans

de l'inscription du Bassin minier du Nord-Pas-de-Calais sur la Liste du patrimoine mondial de l'UNESCO le 30 juin 2012 de l'ouverture du Louvre-Lens le 4 décembre 2012.

J'AI DIX ANS
BASSIN MINIER PATRIMOINE MONDIAL

Nouveau partenariat stratégique conclu avec l'ADEME sur l'éco-transition

pour un montant de 250 000 € avec 2 emplois cofinancés pour trois ans.

3 Grands forums sous l'égide du PMA

le 11 mars, le 24 juin et le 25 novembre 2022.

SIMI 2022

les 6, 7 et 8 décembre, une nouvelle fois réunis par le PMA, ses 3 EPCI membres et le SIZIAF ont fait valoir les 317 ha de foncier disponibles auprès des investisseurs à l'occasion du salon parisien.

2ème au Grand prix du Paysage

le projet de la « Chaîne des parcs du Pôle Métropolitain de l'Artois ».

Embarquer la jeunesse

avec le projet Phoenix et le comité des lycéens dans le cadre du label.

12 mai : lancement de la dynamique
« INVESTINARTOIS.fr »,
plateforme web et campagne d'attractivité, et du Parc de l'Innovation de l'Artois.

Campagne dans le métro, gare Lille Flandres. Crédit Métrobus

Start-ups incubées au sein du Parc d'innovation de l'Artois. Crédit PMA / Photo JM André

1 LE PMA, UN MODÈLE DE GOUVERNANCE INNOVANT

Sur un territoire autrefois très morcelé, le PMA réussit, grâce au jeu collectif des agglomérations et du département du Pas-de-Calais, à resserrer les liens, à reconnaître ce qui fait notre bassin de vie, à concourir à des objectifs communs en impliquant les nouvelles générations. Il y a vingt ans, c'était inimaginable ! 2022 a vu l'intégration d'Euralens, de ses missions, ses équipes, ses méthodes et ses outils (forums, label, Cercle de qualité). Ainsi renforcé, le PMA entend faire de 2023 l'année de l'accélération de sa transition écologique et de son attractivité, tant sur le plan économique que sur le volet cadre de vie.

Un rôle clarifié pour le PMA

Syndicat mixte ouvert, partagé par la CABBALR, la CAHC, la CALL et le Département du Pas-de-Calais, le Pôle se définit comme une instance de gouvernance, de coordination et de mutualisation. Ses collectivités membres restent souveraines sur leurs compétences mais elles ont choisi de partager des analyses, des orientations et, le cas échéant, des actions sur des enjeux communs.

Ses 3 champs d'intervention, avec l'éco-transition comme fil rouge :

1. la transition écologique
2. le développement économique et l'innovation
3. la Chaîne des parcs.

S'y ajoutent quelques grands dossiers comme les mobilités, la santé et le rayonnement du territoire.

Ses 3 niveaux d'intervention.

Selon les besoins, c'est à 3 niveaux que les collectivités membres activent le Pôle Métropolitain de l'Artois :

1. le partage d'analyses et de bonnes pratiques
2. l'animation de certains sujets : rédaction de stratégies communes ou actions de lobbying concertées (vis-à-vis de la Région, de l'État…)
3. la création d'outils mutualisés (cadastre solaire, Parc d'innovation de l'Artois, investinartois.fr…) ou l'appui aux porteurs de projet via le label Euralens.

Une stratégie territoriale impliquant la société civile et les nouvelles générations

3 éditions réussies du Grand forum :
- 11 mars à Béthune, avec les lycéens de Condorcet Lens, présentant le Projet Phoenix et leur journal Lens Vert et Or sur la vision par les jeunes des défis de l'écotransition pour leur territoire.
- 24 juin à Euralogistic, grand défi collectif pour imaginer la campagne de promotion du territoire sur la MEL à la rentrée
- 25 novembre au Lycée Voltaire de Wingles : attribution des labels et grand débat entre experts du Cercle de qualité et patrons d'industries du territoire.

1ère vague de labellisation portée par le PMA et axée sur la transition écologique et sociale. Pour analyser les 8 projets-candidats, ont été sollicités les avis des partenaires techniques et financiers du PMA, d'experts locaux et internationaux issus du Cercle de qualité mais aussi de jeunes issus de 6 lycées du territoire.

Grand forum du 11/03/2022. Crédit PMA / Photo Pidz

Instruction des candidats au label 2022 par les lycéens. Crédit PMA / Photo Pidz

Grand forum du 24/06/2022. Crédit PMA / Photo Pidz

L'outillage du PMA

Gouvernance

4 réunions du Comité syndical, l'assemblée des 22 élus représentant les collectivités membres

11 réunions mensuelles des présidents

4 séminaires de l'Exécutif élargi (associant désormais Artois-Mobilités et les SCoT)

1 réunion avec les conseillers régionaux

Budget

Au 1er janvier 2022, le Pôle Métropolitain de l'Artois a intégré les missions et moyens de l'association Euralens par ailleurs dissoute. Ceci a induit :
- Une nouvelle clé de répartition des contributions des quatre collectivités membres du PMA (2/5ème CABBALR, 2/5ème CALL, 1/5ème CAHC et une stabilité de la contribution du Département du Pas-de-Calais).
- La création de 4 emplois au sein du PMA pour intégrer les salariés de l'association Euralens
- Un engagement pris par le PMA de poursuivre l'œuvre de l'association Euralens, matérialisé par la modification de ses statuts
- La reprise des actifs et engagements de l'association.

AMO

Deux marchés d'Assistance à Maîtrise d'Ouvrage ont été conclus en 2022 :
- l'une en communication et relations publiques (marché remporté par l'agence Mot Compte Double)
- l'autre sur des missions de conseil et d'assistance juridique (TGS).

Dimension "équipe"

Pour soutenir et poursuivre l'amplification de la démarche d'éco-transition, le Pôle Métropolitain de l'Artois, avec l'appui de l'ADEME, a recruté deux personnes supplémentaires en 2022 : un chargé de mission « Massification des projets Climat-Air-Énergie » (Frédéric Boizumault) et un chargé de mission « Animation et mise en récit écotransition » (Côme de la Gorce).

La Lettre aux maires du PMA

Cette publication a connu 4 nouvelles éditions en 2022, nourrissant la proximité entre le Pôle et les élus locaux du territoire. Prochaine étape : une Conférence des maires du Pôle Métropolitain de l'Artois en 2023.

2 UN NOUVEL ÉLAN ÉCONOMIQUE GUIDÉ PAR L'ÉCO-TRANSITION

Axé sur l'essor des éco-industries, de la logistique et des mobilités vertes, le Pôle Métropolitain de l'Artois enregistre un nouvel élan économique puissant autour de l'éco-transition. Depuis 2020, le territoire comptabilise près de 2,5 milliards d'euros d'investissements industriels et 4 000 emplois annoncés à l'horizon 2025. Cette dynamique bénéficie d'un soutien renforcé de la part de l'Ademe, qui a renouvelé son partenariat triennal avec le PMA en 2022, intégrant une augmentation du financement accordé. Objectifs ? La massification des projets de transition énergétique, le développement de la mise en récit de la transition sur le territoire, de la mobilisation des acteurs et d'un véritable réseau des élus de l'éco-transition.

Le grand défi de la mobilité durable, pivot de l'attractivité du PMA

Une connection fluide entre le PMA et la métropole lilloise

- Pas de nouveau modèle de développement viable sans régler la question des mobilités entre la métropole lilloise et notre territoire : les élus du PMA ont maintenu la pression sur l'État, notamment à l'occasion de la visite du Président de la République en février 2022, et sur la Région par l'envoi de courriers et l'organisation de réunions conjointes avec les élus de l'Arrageois. Cette mobilisation a porté ses fruits : le Président de la République a récemment relancé les projets de RER dans les métropoles françaises, conférant au passage au projet de RER Lille-Bassin minier une dimension nationale.
- De son côté, le Président de Région a donné une nouvelle impulsion au projet et s'est engagé à installer un Comité des partenaires du SEM (Service Express Métropolitain) de l'étoile ferroviaire de Lille en début d'année 2023, auquel les élus du PMA sont invités.

Cap sur le fluvial avec le futur Canal Seine Nord Europe

- En septembre, lancement d'une réflexion ambitieuse sur le développement du fret fluvial sur le territoire du PMA : une des clés de la décarbonation de son activité économique. Objectif ? Doter le territoire d'un schéma stratégique et de positions précises à faire valoir dans les discussions régionales à l'œuvre dans la perspective de l'ouverture du Canal Seine-Nord-Europe en 2028.
- Ce sujet très structurant figure parmi les priorités de l'Exécutif. Il répond à 4 enjeux majeurs : santé (cadre de vie / pollution), économie/attractivité, transition écologique, engorgements/mobilités.
- Ce travail s'articulera sur 3 piliers : Cartographier le foncier et les infrastructures concernés, Évaluer le potentiel de développement du trafic généré par nos filières économiques, Imaginer une gouvernance plus efficace de ces sujets à notre échelle.
- Le Pôle métropolitain s'appuie sur l'Agence d'urbanisme de l'Artois (AULA). Une enveloppe d'étude de 80 000 € est investie par le PMA, avec un financement à hauteur de 50% obtenu auprès de la Banque des Territoires. Un premier échange entre les élus du PMA et le Président de la CCI Artois a eu lieu en octobre 2022.

Concilier réindustrialisation et sobriété foncière grâce au travail du Cercle de qualité

Mobilisation du Cercle de qualité autour d'un défi majeur : comment réindustrialiser le territoire à l'heure de la ZAN (Zéro artificialisation nette des sols) ? Comment accélérer la dynamique de relocalisation, via le prisme de l'éco-transition ? Le Pôle Métropolitain de l'Artois a défini la thématique « la Mutation des systèmes productifs » comme fil rouge des réflexions et des travaux de son Cercle de qualité au cours de la période 2022-2023, et du Grand forum qui les conclura mi-2023. Angle choisi : « de l'hospitalité du territoire à l'industrie ».

19 octobre 2022 : Atelier 1 "Les conditions d'accueil de l'industrie"
Dédié aux conséquences de l'accueil de l'industrie sur le territoire (foncier, infrastructure, mode de développement urbain), cet atelier intègre la perspective de la ZAN à l'horizon 2050. À la clé : un changement de paradigme, pour dépasser l'objectif emploi/ha et exiger une qualité architecturale, une efficacité énergétique, une consommation limitée des ressources etc.

Grand forum du 25 novembre 2022 : table ronde intitulée «La réindustrialisation à l'épreuve de la ZAN». Elle a réuni les acteurs clés de l'industrie, de la formation et de l'éco-transition : Mathieu Hubert, secrétaire général d'ACC ; Pierre Veltz, expert du Cercle de qualité ; Francis Kopp, PDG de Mov'NTec (entreprise labellisée Vitrine de l'Usine du futur) et porte-parole du label "Territoires d'industrie" sur le territoire ; Florence Blanchard, proviseure du lycée Voltaire à Wingles ; Caroline Marache, directrice du site Luminess de Lens ; Frédéric Motte, président Rev3 - Région Hauts-de-France.

Prochaines étapes :

- **Focus sur les compétences et la formation en avril 2023**
- **La vision globale d'un modèle de développement fondé sur l'éco-transition pour le territoire du PMA, en juin 2023**

Zone de Ruitz - © CABBALR / Photo ACH photo

Lancement de la plateforme web investinartois.fr

La mise en ligne, en mai 2022, de la plateforme de promotion économique « investinartois.fr » invite les investisseurs à « Miser sur le territoire de l'éco-transition ».

4 objectifs majeurs :

- Donner une « couleur économique » unifiée à notre territoire.
- Faciliter un accueil de 1er niveau aux investisseurs extra-régionaux ou étrangers
- Réunir en un seul endroit les informations-clés susceptibles de convaincre un investisseur de venir chez nous
- Mettre en avant les opportunités d'implantation mais aussi les implantations déjà réussies.

Un impact croissant au-delà de la Région Hauts-de-France

Pensé en site portail, investinartois.fr renvoie vers les sites des 3 agglomérations constitutives du PMA et du SIZIAF. Les pages les plus lues sont les pages Parc Innovation de l'Artois, les pages présentant des chefs d'entreprises (en particulier nos ambassadeurs pendant la campagne de promotion multimedia) et les pages présentant notre offre immobilière. Les consultations proviennent de France, mais aussi régulièrement de Bénélux et des USA.

Invest in Artois : la 1ère campagne d'attractivité du territoire

- Le choix d'une promotion s'appuyant sur les habitants du territoire : mise en scène de 6 portraits… d'entrepreneurs, startupers, agriculteurs, talents de la culture digitale, de la logistique du don ou de la R&D qui ont fait le choix de s'implanter et de vivre sur le territoire pionnier de l'éco-transition depuis plus de 20 ans.
- Une campagne déployée en octobre 2022 sur la métropole lilloise, sur les tramways et sur les portes des métros aux gares Lille Flandres et Lille Europe, dans les médias (Voix du Nord, Eco 121, Atlas Eco de la Voix du Nord) et sur les réseaux sociaux (Linkedin)
- Coût global : 30 000 € portés par le PMA
- Une conférence de presse organisée au Club de la presse Hauts-de-France pour le lancement de la campagne.

Elles et ils ont fait le choix de l'Artois.

Crédit PMA / Photos Ludovic Broquart

Crédit PMA / Photo Pidz

8 projets distingués par le Label Euralens en 2022

Lancé en 2012 par l'association Euralens, ce dispositif de labellisation, reconnu au plan national, permet de distinguer et d'accompagner les projets exemplaires et prometteurs du territoire. Au total, 58 projets ont déjà reçu cette distinction, parmi lesquels la reconversion d'une friche commerciale par l'association Noeux Environnement (Noeux-les-Mines), le Campus Euralogistic (Dourges) ou encore l'insolite terril viticole d'Haillicourt. Fidèle à sa mission d'accélérateur, le Pôle Métropolitain de l'Artois a repris ce dispositif et entend le poursuivre au service de sa dynamique d'éco-transition.

Les projets lauréats du Label Euralens :

- La Forêt urbaine de Lens, opération de végétalisation (portée par la ville de Lens, accompagnée de l'ECT et de l'EPF) ;
- La société Mine de soleil (initiée par la ville de Loos-en-Gohelle) ;
- Le service de restauration scolaire centralisé de Liévin, porté par la ville de Liévin ;
- Le projet TECH3E, plateforme technologique dédiée à l'écoefficacité énergétique, porté par l'Université d'Artois ;
- Le bâtiment multiactivités Suzanne Lacore de la ville de Grenay, réalisé en bois et paille, porté par la ville de Grenay.

Les projets nominés au Label Euralens :

- Le garage solidaire de l'AFEJI et son pôle dédié « Mobilité Services », à Courrières, porté par l'AFEJI Hauts-de-France ;
- La Pépinière d'Initiatives et d'Activités Créatrices (PIAC) de Carvin, tiers-lieu dédié aux créateurs et porteurs de projets, portée par l'association Mille et un commerces ;
- L'écocité du 8, projet d'aménagement à Loison-sous-Lens, porté par la ville de Loison-sous-Lens.

Le Parc d'innovation de l'Artois : naissance d'une nouvelle dynamique territoriale

Emblématique de cette mandature, le Parc d'innovation de l'Artois est soutenu par la Région. Il connecte et fédère sous la même bannière les pôles d'excellence et incubateurs de notre territoire pour rendre visible notre offre dédiée à l'émergence des startups et jeunes pousses à potentiel, et ainsi optimiser l'attraction des talents et des PME.

Un double objectif

- Détecter de jeunes pousses, les aider à grandir et les inciter à s'implanter durablement sur le territoire du Pôle Métropolitain de l'Artois
- Mettre en lumière le territoire sous l'angle de l'innovation, à l'échelle locale, nationale, internationale pour booster notre attractivité économique et industrielle.

Le choix d'un opérateur stratégique en avril 2022

EY et Entreprises et Cités constituent un binôme inédit et prometteur. EY apporte sa palette d'expertises au services des grandes entreprises, et Entreprises & Cités celle sur les PME/startups et sa dimension de hub des réseaux business et RSE en région Hauts-de-France.

Opérationnel, depuis juin, dans 3 lieux totems situés à Béthune, Lens et Oignies

soit un site par communauté d'agglomération, avec une équipe opérationnelle dédiée, une première promotion d'incubés lancée en novembre 2022, une première série de projets R&D d'entreprises du territoire bénéficiant du programme d'accélération et des outils de communication modernes.

Inspiration : la visite d'Amiens Cluster

En septembre 2022, une délégation du PMA et des opérateurs du Parc d'innovation de l'Artois a été reçue par les élus d'Amiens métropole, pour une visite de l'écosystème Innovation.

Enjeux de la visite :

- Se forger une vision de notre propre parc d'innovation, en comparaison d'autres initiatives inspirantes en région
- Nouer des liens pour l'avenir
- Anticiper un travail en réseau que la Région souhaite croissant.

Les terrasses du Métaphone - site du 9-9 bis à Oignies - © CAHC

Le PMA en force sur le SIMI 2022 à Paris, avec un mot d'ordre : Invest in Artois !

Réunie sous le pavillon de la Région Hauts-de-France au cœur du SIMI 2022, le grand rendez-vous des acteurs de l'immobilier et des territoires au Palais des Congrès de Paris, l'équipe du Pôle Métropolitain de l'Artois (représentant les trois EPCI membres du PMA et le SIZIAF) s'est fait remarquer sur l'événement en arborant les couleurs de la marque « Gueule Noire », marque de vêtements et accessoires design éco-responsables qui joue avec les codes et clichés du Bassin minier. Au cours de ces 3 jours de rencontres avec les investisseurs – du 6 au 8 décembre – l'équipe du PMA a fait briller les atouts d'un territoire en pleine révolution :

- **Réindustrialisation verte, avec 2,5 milliards d'euros d'investissement** enregistrés depuis 2020, représentant la création de 4 000 emplois
- **Près de 50% des projets lauréats du programme France 2030** des Hauts de France (80 sur 200) concentrée sur le territoire du PMA
- **317 hectares de foncier disponibles et proposés aux investisseurs**, avec des sites de premier plan pour accueillir des projets de développement sur le parc d'innovation, les parcs d'industrie, le hub logistique et les espaces tertiaires du territoire

Pionnier de l'éco-transition, labellisé Territoires d'industrie, le PMA a également reçu une distinction sur cette édition 2022 du SIMI : l'agglomération Hénin-Carvin a décroché **le prix spécial Mécénat Simi 2022** pour le projet de garage solidaire de Courrières (nominé au label Euralens).

Pour amplifier son impact sur l'édition 2023 du SIMI, le PMA proposera aux élus des EPCI membres de se rendre sur le salon et représenter le territoire sur les temps forts VIP, et étudiera la possibilité d'impulser une conférence sur un sujet d'actualité, comme la relocalisation industrielle des territoires & la ZAN.

Osons nos talents

Le PMA a initié et finance depuis 2017 « Osons nos Talents », évènement organisé par la Maison de l'emploi de Lens-Liévin-Hénin-Carvin et le PLIE de l'arrondissement de Béthune. Ce temps fort permet d'informer très concrètement la population sur les métiers qui recrutent, par le biais d'ateliers de mise en situation sur ces métiers. En 2022, 10 éditions ont été organisées avec le soutien financier du PMA : à Lens (janvier 2022), à Carvin, Libercourt et Liévin (en mars 2022), à Vendin-le-Vieil (an avril 2022), au Parc des Industries Artois-Flandres (en juin 2022), à Sallaumines (en septembre 2022), à Loos-en-Gohelle (en octobre 2022), et à Mazingarbe et Courrières (en novembre 2022). Au total, près de 1.400 jeunes et adultes en reconversion ont profité de ces évènements.

Selon les éditions, jusqu'à 32 métiers ont pu être testés in situ grâce à la mobilisation de plusieurs dizaines d'organismes professionnels ou d'établissements de formation.

3 RENOUVEAU DU CADRE DE VIE : LE TERRITOIRE AFFICHE SON HOSPITALITÉ

Au cœur d'un bassin de 80 millions de consommateurs, connecté à Lille, Paris, Bruxelles et Londres par le TGV, 3 autoroutes et 1 canal à grand gabarit, le Pôle Métropolitain de l'Artois, 7e agglomération française, mise sur la qualité de vie, conjuguant culture et nature. Le territoire se positionne en référence de l'Hospitalité en activant le levier de la culture, du tourisme et des loisirs, en améliorant l'accès à la santé et à un cadre de vie qui redonne de la fierté aux habitants.

Sortie du livret 2012-2022 "Les chiffres et les lettres du changement"

Pour les 10 ans du Louvre-Lens et de l'inscription du Bassin minier au Patrimoine mondial, le Pôle Métropolitain de l'Artois a co-édité avec la Mission Bassin Minier ce livret, dans le cadre de la Plateforme d'Intelligence Collective. Il revient sur une décennie de transformations du territoire, à la lumière du travail effectué en 2010 par la Commission David sur 7 propositions formulées «pour un développement économique durable autour de l'arrivée du Louvre à Lens».

2022, année record d'accélération pour la transformation du territoire

"J'ai Dix ans" : un double anniversaire générant des records de fréquentation et de médiatisation pour le territoire du PMA

En 2022, le territoire métropolitain a célébré un double anniversaire : les 10 ans de l'arrivée de deux marques mondiales sur son territoire, l'implantation du Louvre à Lens et l'Unesco reconnaissant la «valeur universelle et exceptionnelle» du patrimoine minier.

- **571 047** entrées pour le Louvre-Lens en 2022 (+7% versus 2019)
- Le cap des **5 millions** de visiteurs franchi le 9 novembre 2022
- Une couverture médiatique nationale et européenne record, marquée par le prêt du fascinant *Scribe accroupi* par le musée du Louvre en février 2022 et deux grandes expositions *Rome. La Cité et l'Empire* et *Champollion. La voie des hiéroglyphes.*
- L'impact du Louvre-Lens en matière de retombées économiques touristiques est estimé à **225,4 millions d'euros** en cumulé (chiffre décembre 2022)
- Des événements populaires sur l'ensemble du territoire pour célébrer le renouveau du patrimoine minier et les projets d'avenir. À ce titre, les festivités de la Sainte-Barbe, initiées par l'agglomération de Lens-Liévin, ont connu en décembre 2022 un fort retentissement qui place ce rendez-vous comme un temps fort important dans les prochaines années.

L'accès à la santé pour tous hissé en priorité

- 4 séances de la Commission santé en 2022
- La création d'un Comité des techniciens référents dans les EPCI et le Département animé par le PMA
- Avec des débats sur les enjeux de santé, la santé mentale, la démographie médicale.
- Des échanges nourris avec le Groupement Hospitalier de Territoire et son directeur général, Bruno Donius
- Un axe de travail prioritaire : la coordination de l'action sur l'attractivité des professions de santé pour la jeunesse et l'attractivité du territoire pour les médecins.
  - Soutien au projet de « cordées de la réussite » dans les collèges et lycées : il s'agit d'un programme Rectorat/ARS accompagnant des élèves vers les études de médecine. Un programme expérimental va démarrer prochainement dans plusieurs établissements de Liévin, Bully, Avion. Le PMA a porté une demande auprès de l'ARS pour le décliner rapidement sur d'autres secteurs de notre territoire
  - Soutien à la Faculté Jean-Perrin pour l'ouverture d'une année universitaire de préparation aux concours de médecine. Objectif : 40 étudiants à la rentrée 2023.
  - Coordination des actions de promotion du territoire auprès des étudiants en médecine menées par les agglomérations.

Musée du Louvre-Lens / Crédit PMA / Photo Jean-Michel André

Odyssée des cabanes dans la Chaîne des parcs - Entrevues à Wingles - © Yves Bertoux

Une Chaîne des parcs animée pour une appropriation optimale par la population

Le Trail des Pyramides Noires alliant sport et culture

La course a rencontré, cette année encore, un grand succès. En effet, le Trail des Pyramides Noires a attiré 1 600 coureurs. Concernant le parcours, comme lors de l'édition précédente en 2019, les coureurs des 2 formules ultra ont pu traverser l'intérieur du Musée du Louvre-Lens. Les 5 premiers des 2 formules ont même eu la chance de pénétrer dans la Galerie du temps et faire quelques foulées autour d'œuvres exceptionnelles. Une nouveauté a été apportée cette année, le passage des traileurs par 2 sites de la mémoire : Notre-Dame de Lorette et le Mémorial Canadien de Vimy. Quand sport, culture et patrimoine s'allient pour créer un ultra-trail unique…

La 1ère édition Ch'ti Bike Tour réussie

- Première édition réussie d'une nouvelle étape du Ch'tiBike Tour dans la Chaîne des parcs : au programme, 3 parcours Gravel, en complément de l'historique parcours VTT sur la base d'Olhain.
- 192 participants au Gravel et 786 participants en VTT : objectifs atteints !
- Un très bon résultat pour une première, sur des parcours peu connus
- Une communication quasi exclusivement digitale (réseaux sociaux)
- Le partenariat entre le PMA et l'association Ch'TiBike Tour est renouvelé pour 2023, avec une nouveauté : un parcours en famille

L'Odyssée des cabanes : l'aventure se poursuit !

En 2018, l'association Kraft initie un projet autour des cabanes dans l'espace public. Il s'agit d'inviter architectes, paysagistes, designers et plasticiens à interpréter un territoire. L'association Euralens, qui doit célébrer ses 10 ans l'année suivante, décide d'accueillir le projet dans la Chaine des parcs, sur le territoire du Pôle Métropolitain de l'Artois. L'Odyssée des cabanes est née ! Après une édition 2019 réussie et plébiscitée par le public, le projet se poursuit… L'objectif : révéler des paysages grâce à des cabanes spécialement conçues pour des sites. L'enjeu : offrir aux usagers la possibilité de partager des moments de jeux, de détente, de découverte ou d'échange. Le principe : des ouvrages éco-conçus et la sélection des auteurs via des concours et appels à projets design.

2022 marque l'arrivée de nouvelles cabanes comme Shiver House dans le parc du Louvre-Lens (dont la cousine vient d'apparaître à Times Square, New York City !) et de l'impressionnant Belvédère du Parc d'Olhain.

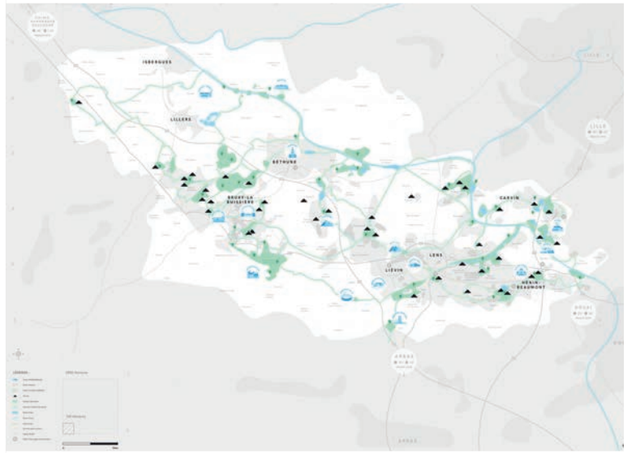

Ch'ti Bike Tour 2022. Crédit PMA / Photo Pidz

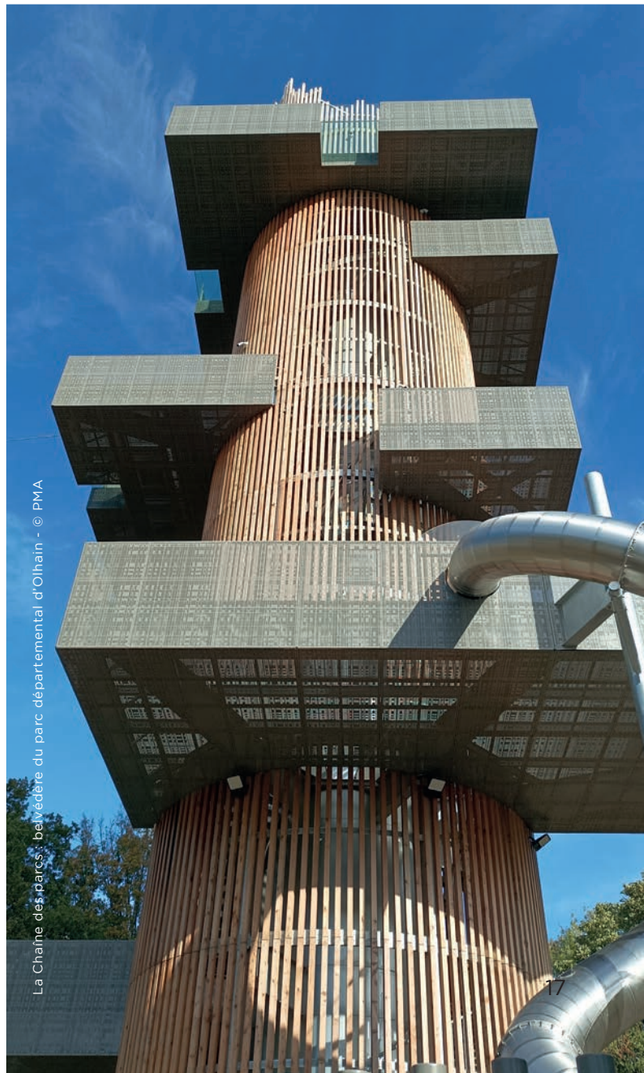

La Chaine des parcs : belvédère du parc départemental d'Olhain - © PMA

4 LES 10 GRANDS PROJETS POUR 2023

Bénéficiant d'une situation géographique unique, entre Lille et Paris, au cœur de l'Europe, le territoire fait briller ses atouts pour développer son attractivité et affirmer son rôle de champion de l'éco-transition. Industrie du futur, vallée de l'électromobilité, logistique verte, énergies renouvelables, industries culturelles & créatives, économie du sport et du bien-être, agriculture durable et innovante, pôle d'innovation et de formation nouvelle génération, habitat et cadre de vie en pleine révolution… Pour 2023, les voyants sont au vert pour le PMA !

Éco-industries

1 - Le lancement d'ACC, moteur de la Vallée de l'électromobilité
La première Gigafactory de batteries pour voitures électriques de France est sortie de terre dans le Parc des industries Artois-Flandres (Douvrin/Billy-Berclau) et verra sa production débuter en 2023. Avec le développement du CRITT M2A à Bruay-La Buissière, le projet ACC constitue un atout essentiel dans la stratégie développée sur le territoire autour de la filière de l'électromobilité et va permettre la création de 2 000 emplois à l'horizon 2030.

2 - Lancement d'Innov in Artois, la communauté des innovateurs de l'éco-transition
Le Parc d'innovation de l'Artois (voir page 12) regroupe en un seul et même territoire, celui du PMA, toutes les expertises nécessaires au bon développement économique : entreprises, laboratoires, pôles d'excellence, universités, pôles de transfert de technologies, réseaux d'experts de l'entrepreneuriat et de l'innovation… Opérationnel depuis juin 2022, le Parc d'innovation donne rendez-vous en avril 2023 à l'écosystème territorial d'innovation pour qu'il devienne une véritable communauté «Innov in Artois» et il s'exposera, en juin, au salon Vivatechnology.

3 - La première promotion de l'Académie de l'entrepreneuriat
Pour contribuer au développement de l'entrepreneuriat, l'agglomération de Béthune-Bruay développe ce projet qui a pour objectif d'améliorer la visibilité et la lisibilité de l'offre d'accompagnement du territoire, mais aussi d'optimiser le parcours de coaching des porteurs de projet de 18 à 30 ans. Un premier appel à projets a été lancé au mois de décembre et verra émerger la première promotion au premier trimestre 2023.

4 - Vivalley à Liévin, l'un des plus grands campus entrepreneuriaux au nord de Paris
La ville de Liévin disposera d'un des plus grands campus au nord de Paris. Vivalley Center, projet ambitieux porté par de nombreux acteurs de la région, est un espace immobilier dédié à l'activité économique et à l'innovation, notamment autour du sport et du bien-être. Vivalley Campus proposera une offre étendue autour du sport, de la santé et du bien-être, sur 110 hectares comprenant notamment l'Arena stade couvert, la faculté des sports de Liévin ou encore le complexe aquatique Nauticaa et le Racing Club de Lens. Livraison : premier trimestre 2023.

5 - Le parc solaire de Leforest, l'un des plus vastes de France
La transition écologique du territoire s'accélère avec le développement du parc solaire communautaire de Leforest : 34 300 panneaux photovoltaïques sont en cours d'installation sur cet ancien site d'enfouissement de déchets, fermé en 2017. D'une superficie de 32 hectares, ce site de production d'électricité renouvelable est le plus vaste au nord de Paris, après celui installé sur l'ancienne base aérienne de l'OTAN à Cambrai-Niergnies. Il pourra à terme fournir l'équivalent de la consommation de 4 000 foyers, soit 19,1 GWh/an. Mise en service fin 2023.

Hospitalité

6 - Accélération de la rénovation de l'habitat minier
La transformation du cadre de vie sur le PMA s'est notamment enclenchée en 2017 avec l'ERBM et le lancement d'un programme colossal de rénovation des cités minières – toujours en cours – de 300 millions d'euros. Soutenue par l'État, la Région et le Département du Pas-de-Calais, elle concerne plusieurs milliers de logements, avec des mises en chantier majeures prévues en 2023 dans plusieurs cités minières du Pôle métropolitain.

7 - Le paysage comme terrain de jeu : la Chaîne des parcs met le cap sur les JO 2024 !
"L'Odyssée des cabanes" (voir page 16), se poursuit avec l'installation de nouveaux modules réalisés par des designers internationaux dans la Chaîne des parcs. Après la mise en place de structures de loisirs attractives et originales (parcours filets, luge, espace ludique pour les plus jeunes), la base départementale d'Olhain est désormais équipée d'un nouvel espace d'hébergement, d'un espace de restauration et d'un centre de fitness et de musculation. L'année 2022 a vu l'arrivée du belvédère, point culminant d'observation du Pas-de-Calais. En 2023, le Département entame sa dernière phase de travaux, avec la mise en place d'aménagements paysagers aux abords des espaces d'animations et d'accueils. À l'aube des Jeux olympiques de Paris le parc, labellisé « Terre de Jeux 2024 », est prêt pour accueillir délégations et supporters du monde entier !

8 - En pointe face aux défis de la Santé avec le futur hôpital de Lens et le nouveau bloc opératoire du Centre hospitalier de Béthune-Beuvry
Plus gros chantier hospitalier en France, celui de l'Hôpital métropolitain de l'Artois à Lens, accélère en 2023 ! Situé au nord du quartier du 12-14 et accessible directement par l'A21, cet hôpital de pointe sera un établissement pivot du territoire. Il regroupera 3 pôles (mère-enfant, chirurgie et médecine) avec un développement important de la chirurgie ambulatoire. Livraison programmée en 2027. De son côté, le Centre hospitalier de Béthune-Beuvry connaîtra une évolution majeure avec la construction d'un nouveau bloc opératoire : 6 nouvelles salles modernes, 19 millions d'euros d'investissements, une capacité de 8 000 interventions annuelles. Livraison fin 2023.

9 - Le futur centre nautique Bollaert à Lens, modèle de sobriété énergétique
Le chantier du futur centre aquatique touche bientôt à sa fin : cet ensemble olympique fruit d'un investissement de 30 millions d'euros conjuguera modernité et haute performance énergétique. Structurant pour le territoire et construit à proximité du Stade Bollaert-Delelis, l'équipement sera à la fois économe en énergie et en consommation d'eau grâce notamment à un système de récupération d'eau des bassins et de pluie. Ouverture prévue à l'été 2023.

10 - Coup d'accélérateur sur les mobilités vertes avec un plan vélo ambitieux
En attendant le grand projet de RER express le reliant à la métropole lilloise, cap sur la décarbonation des transports et l'adoption, en ce mois de janvier 2023, du plan vélo du Département. En 2023, Artois Mobilités, l'autorité organisatrice des mobilités structurée à l'échelle du PMA, présentera son schéma cyclable sur un total de 920 km. Autre levier actionné en 2023 pour la décarbonation des mobilités sur le territoire : la reconquête de son potentiel fluvial, autour du futur Canal Seine Nord Europe.

La Chaîne des parcs : le Parc des îles à Drocourt
Hénin Beaumont. © PMA / Photo Jean-Michel André

Pôle Métropolitain de l'Artois
Maison Syndicale des mineurs, 30/32 rue Casimir Beugnet 62300 LENS

investinartois.fr

polemetropolitainartois.fr

Communauté d'agglomération de Béthune-Bruay
Hôtel communautaire - CS 40548
100, avenue de Londres 62411 BÉTHUNE Cedex

Communauté d'Agglomération Hénin-Carvin
242, boulevard Schweitzer - BP 129
62253 HÉNIN-BEAUMONT Cedex

Communauté d'agglomération de Lens-Liévin
21, rue Marcel Sembat
BP65 - 62302 LENS Cedex

Département du Pas-de-Calais
Rue Ferdinand Buisson
62018 ARRAS Cedex 9

CONTACTS

Élodie Sénéchal // Directrice adjointe, stratégie, communication & promotion territoriale
elodie.senechal@pm-artois.fr / Tél. : 03 21 20 50 46

Conception et réalisation : Agence Mot Compte Double

Retrouvez-nous sur